



Beroun

Městský úřad Beroun
Odbor životního prostředí

Datum:
22.7.2021

Číslo jednací:
MBE/42599/2021/ŽP-LiB

Spisová značka:
02137/2021/ŽP

Vyřizuje / telefon
B.Liehneová/ 311654273

E-mail:
zp8@muberoun.cz

Z á v a z n é s t a n o v i s k o

Městský úřad Beroun, odbor životního prostředí, jako věcně příslušný vodoprávní úřad podle ustanovení § 104 odst. 2 písm. c) a § 106 odst. 1 zákona č. 254/2001 Sb., o vodách a o změně některých zákonů, ve znění pozdějších změn (dále jen „vodní zákon“) a jako místně příslušný vodoprávní úřad podle ustanovení § 11 odst. 1 písm. b) zákona č. 500/2004 Sb., správní řád, ve znění pozdějších předpisů (dále jen „správní řád“), žadateli – právnické osobě

- **Město Beroun, se sídlem Husovo nám. 68, 266 01 Beroun, IČ 233 129**

u d ě l u j e s o u h l a s

podle ustanovení § 17 odst. 1 písm. a) vodního zákona ke stavbě vedené pod názvem „MŠ Vrchlického č.p. 63, Beroun - PD“ ve městě Beroun, část města Závodí, na pozemcích parc. č. 239/1 a st. 260 v katastrálním území Beroun.

Stavba bude realizována podle zákresu do koordinační situace, předloženého k žádosti na pozemcích parc. č. 239/1 a st. 260 v katastrálním území Beroun.

Lokalita výstavby se nachází v povodí významného vodního toku Berounka (IDVT101 00 011), č.h.p. 1-11-05-0640-0-00, mimo jeho stanovené záplavové území, v povodí drobného vodního toku LBP Berounky – Vrážský potok (IDVT 102 80 469), který je ve správě Povodí Vltavy, s.p.

Část stavby na pozemku parc. č. 239/1 v katastrálním území Beroun- sousedí s pozemkem parc. č. 226/1 v katastrálním území Beroun, na kterém se nachází koryto vodního toku.

Určení polohy místa stavby orientačně souřadnicemi určenými v souřadnicovém systému Jednotné trigonometrické sítě katastrální:

X= 105 28 19, Y= 76 88 54.

Název a kód vodního útvaru povrchových vod:

BER_0820 Berounka od toku Rakovnický potok po tok Litavka

Adresa úřadu:
Husovo náměstí 68
266 43 Beroun-Centrum
Tel.: +420 311 654 111
Fax: +420 311 621 242

e-mail: posta@muberoun.cz
IČ: 00233129
www.mesto-beroun.cz

V souladu s ustanovením § 17 odst. 2 vodního zákona se souhlas uděluje za následujících podmínek:

- Stavba bude provedena v souladu s projektovou dokumentací, kterou vypracoval Ing. Martin Dejdar z 5/2021
- Veškerý materiál a technika potřebné ke stavbě budou skladovány a zabezpečeny tak, aby při povodňových průtocích nedošlo k jejich odplavení.
- V rámci stavební činnosti nebudou znečištěny podzemní a povrchové vody. Strojní a stavební mechanizmy a dopravní prostředky budou zajištěny proti úkapům.

O d ů v o d n ě n í

Městský úřad Beroun, odbor životního prostředí, obdržel dne 19.7.2021 žádost právnické osoby - Město Beroun, se sídlem Husovo nám. 68, 266 01 Beroun, IČ 233 129, v zast. Spektra, spol. s r.o., se sídlem V Hlinkách 1548, 266 01 Beroun, IČ 185 98 897, ve věci vydání souhlasu podle ustanovení § 17 odst. 1 písm. a) a c) g) vodního zákona ke stavbě vedené pod názvem „MŠ Vrchlického č.p. 63, Beroun - PD“ ve městě Beroun, část města Závodí, na pozemcích parc. č. 239/1 a st. 260 v katastrálním území Beroun.

K řízení byly předloženy následující doklady:

- Stanovisko správce povodí a správce toku - Povodí Vltavy, státní podnik, zn. PVL- 50619/2021/340/Če ze dne 15.7.2021
- Situace širších vztahů místa zamýšlené stavby
- Kopie katastrální mapy území, jehož se souhlas týká
- Projektová dokumentace
- Plná moc k zastupování

Z předložených podkladů je zřejmé provedení stavby.

Předmětem projektové dokumentace je rekonstrukce mateřské školy Vrchlického ve městě Beroun, část města Závodí, na pozemcích parc. č. 239/1 a st. 260 v katastrálním území Beroun. Jedná se o celkovou opravu dotčeného objektu zahrnující zejména provedení dispozičních změn ve všech podlažích stávající budovy (kromě nově zrekonstruované kuchyně) s vestavbou odpovídajícího hygienického zázemí pro děti i pro personál, dále úpravy stávajících konstrukcí – střechy, fasády, oken, dveří, povrchů stěn, podlah, podhledů, nástavby nad stávající terasou, přístavby nového pavilonu podél jižní hranice areálu, vybourání nových otvorů, nových rozvodů všech vnitřních instalací. Napojení na veřejnou infrastrukturu bude ponecháno stávající.

K výše uvedenému záměru vydali souhlasná stanoviska správce povodí a správce toku - Povodí Vltavy, s.p., pod zn. PVL- 50619/2021/340/Če ze dne 15.7.2021

Po posouzení všech předložených podkladů došel vodoprávní úřad k závěru, že realizací stavby nedojde k negativnímu ovlivnění vodních poměrů na pozemcích stavby. Lze předpokládat, že záměrem nedojde ke zhoršení stavu vodního útvaru a záměr nebude mít za následek nedosažení dobrého stavu/potenciálu vod. Podání je tedy možné vyhovět za dodržení výše stanovených podmínek a souhlas k dané stavbě se uděluje.

P o u ě n í

Závazné stanovisko je úkon učiněný správním orgánem na základě zákona, který není samostatným rozhodnutím ve správním řízení a jehož obsah je závazný pro výrokovou část rozhodnutí správního orgánu (ust. § 149 odst. 1 správního řádu).

Proti závaznému stanovisku se nelze odvolat. Jeho obsah lze napadnout pouze v rámci odvolání podaného proti rozhodnutí ve věci samé. Nezákonné závazné stanovisko lze zrušit nebo změnit v přezkumném řízení, k němuž je příslušný správní orgán nadřízený správnímu orgánu, který závazné stanovisko vydal. Zrušení nebo změna závazného stanoviska je v případě, kdy rozhodnutí, které bylo závazným stanoviskem podmíněno, již nabylo právní moci, důvodem obnovy řízení.

RNDr. Jitka Ciroková v.r.
vedoucí odboru životního prostředí

Doručí se (datovou schránkou):

• Město Beroun, se sídlem Husovo nám. 68, 266 01 Beroun, IČ 233 129
v zast. **Spektra, spol. s r.o.**, se sídlem V Hlinkách 1548, 266 01 Beroun, IČ 185 98 897

K založení:

1. Městský úřad Beroun, odbor ŽP – VPE
2. Povodí Vltavy s.p., Holečkova 8, 150 00 Praha 5 – prostřednictvím editoru VPE

Za správnost vyhotovení: Lenka Hadáčková

23-07-2021

DATOVÉ
SCHRÁNKY

Datová schránka: mu63k68, Spektra Energy spol. s r.o.

Uživatel: Ivana Bidsovska

Přijatá zpráva - Detail zprávy

Předmět: Souhlas - BE Závodí - přístavba MŠ Vrchlického (SPEKTRA)

ID zprávy: 931025727

Typ zprávy: Přijatá datová zpráva

Stav zprávy: Doručená

Datum a čas: 23. 7. 2021 v 11:05:18

Odesílatel: Město Beroun, Husovo nám. 68, 26601 Beroun, CZ

ID schránky: 2gubtq5

Typ schránky: Orgán veřejné moci

Odesílající osoba: Spisová aplikace

Zmocnění: Nezařadeno

Naše čís. jednací: MBE/42599/2021/ZP-LiB

Naše spisová zn.: 02137/2021/ZP/2

Vaše čís. jednací: Nezařadeno

Vaše spisová zn.: Nezařadeno

K rukám: Nezařadeno

Do vlastních rukou: Ne

Zakázáno doručení fikcí: Ne

Přílohy:

be-ZAVODI_-_rekonstr._MS_-_SPEKTRA_-_ds.pdf (290,63 kB)

Události zprávy:

23. 7. 2021 v 10:01:12 EV0: Datová zpráva byla podána.

23. 7. 2021 v 10:01:12 EV5: Datová zpráva byla dodána do datové schránky příjemce. Je-li příjemcem datové zprávy orgán veřejné moci vystupující v postavení orgánu veřejné moci, byla datová zpráva tímto okamžikem doručena.

23. 7. 2021 v 11:05:18 EV12: Přihlásila se pověřená osoba s právem přístupu ke zprávě ve smyslu § 8, odst. 6 zákona č. 300/2008 Sb., v platném znění. Datová zpráva je nyní doručena. Případné dřívější datum doručení fikcí nebo doručení dodáním do schránky orgánu veřejné moci není dotčeno.

Městský úřad Beroun

Odbor životního prostředí

Datum:
20.07.2021Číslo jednací:
MBE/41238/2021/ZP-BlcSpisová značka:
02091/2021/ZP/2Vyřizuje / telefon:
Bc. Dita Blahovcová/
311654283E-mail:
zp5@muberoun.cz

počet listů: 1

**Sdělení – kácení dřeviny rostoucí mimo les – k.ú. Beroun, ul. Vrchlického
Stavba „MŠ Vrchlického č.p. 63, Beroun“**

Městskému úřadu Beroun, odboru životního prostředí, byla dne 12.7.2021 doručena žádost, kterou podalo město Beroun, IČO: 00233129, sídlo Husovo nám. 68, Beroun, zastoupené na základě plné moci Spektra PRO spol. s r.o., IČO: 09486429, sídlo V Hlinkách 1548, Beroun, o vydání závazného stanoviska podle § 8 odst. 6 zákona ČNR č. 114/1992 Sb., o ochraně přírody a krajiny, ve znění pozdějších předpisů (dále jen zákon č. 114/1992 Sb.) ke kácení dřeviny rostoucí mimo les – **1 ks jabloň** – obvod kmene 102 cm (měřeno ve výšce 130 cm nad zemí), a to na pozemku parc.č. 239/1, katastrální území Beroun, z důvodu stavby „MŠ Vrchlického č.p. 63, Beroun“.

Prošetřením žádosti bylo zjištěno, že se jedná o návrh kácení ovocné dřeviny rostoucí na pozemku v zastavěném území, evidovaném v katastru nemovitostí jako druh pozemku zahrada, tedy dřeviny, která splňuje stanovenou charakteristiku podle § 3 písm. d) vyhlášky č. 189/2013 Sb., o ochraně dřevin a povolování jejich kácení, v platném znění. Na základě těchto skutečností Městský úřad Beroun, odbor životního prostředí, sděluje, že kácení předmětné dřeviny nevyžaduje ve smyslu § 8 odst. 3 zákona č. 114/1992 Sb. vydání závazného stanoviska orgánu ochrany přírody podle § 8 odst. 6 zákona č. 114/1992 Sb. a tím ani následné povolení stavebního úřadu ke kácení dřeviny ve společném územním a stavebním řízení.

Upozorňujeme, že podle § 5 vyhlášky č. 189/2013 Sb. se kácení dřevin provádí zpravidla v období jejich vegetačního klidu. Obdobím vegetačního klidu se rozumí období přirozeného útlumu fyziologických a ekologických funkcí dřeviny (1.10. – 31.3.).

Bc. Dita Blahovcová v.r.

referent odboru životního prostředí

Doručí se (do datové schránky):

- Město Beroun, IČO: 00233129, Husovo nám. 68, Beroun, 266 01, zastoupené Spektra PRO spol. s r.o., IČO: 09486429, V Hlinkách 1548, Beroun, 266 01

Za správnost vyhotovení: Kateřina Kejlová

20-07-2021

20/7/21



Datová schránka: 9znivf3, Spektra PRO spol. s r.o.

Uživatel: Ivana Bidšovská

Přijatá zpráva - Detail zprávy

Předmět: Sdělení k žádosti o povolení pokácení dřevin mimo les-1 ks
jabloň, p.č.239/1, k.ú. Beroun, město Beroun

ID zprávy: 929750088

Typ zprávy: Přijatá datová zpráva

Stav zprávy: Doručená

Datum a čas: 20. 7. 2021 v 10:14:45

Odesílatel: Město Beroun, Husovo nám. 68, 26601 Beroun, CZ

ID schránky: 2gubtq5

Typ schránky: Orgán veřejné moci

Odesílající osoba: Spisová aplikace

Zmocnění: Nezařazeno

Naše čís. jednací: MBE/41238/2021/ZP-Blc

Naše spisová zn.: 02091/2021/ZP/2

Vaše čís. jednací: Nezařazeno

Vaše spisová zn.: Nezařazeno

K rukám: Nezařazeno

Do vlastních rukou: Ne

Zakázáno doručení fikcí: Ne

Přílohy:

41238-21sdel.-neni_treba_pov.-mesto_Beroun.doc1.pdf (271,9 kB)

Události zprávy:

20. 7. 2021 v 10:01:35 EV0: Datová zpráva byla podána.

20. 7. 2021 v 10:01:35 EV5: Datová zpráva byla dodána do datové schránky příjemce. Je-li příjemcem datové zprávy orgán veřejné moci vystupující v postavení orgánu veřejné moci, byla datová zpráva tímto okamžikem doručena.

20. 7. 2021 v 10:14:45 EV12: Přihlásila se pověřená osoba s právem přístupu ke zprávě ve smyslu § 8, odst. 6 zákona č. 300/2008 Sb., v platném znění. Datová zpráva je nyní doručena. Případné dřívější datum doručení fikcí nebo doručení dodáním do schránky orgánu veřejné moci není dotčeno.

Městský úřad Beroun

Odbor životního prostředí

Datum:
10.06.2021Číslo jednací:
MBE/33341/2021/ŽP-RoKSpisová značka:
1717/2021/ŽPVyřizuje / telefon:
Karolína Roztočilová/ 311654276E-mail:
zp2@muberoun.cz

Počet listů: 1

ZÁVAZNÉ STANOVISKO

Městský úřad Beroun, odbor životního prostředí, věcně příslušný dle § 27 odst. 1 písm. f) zákona č. 201/2012 Sb., o ochraně ovzduší, v platném znění (dále jen zákon o ochraně ovzduší) a místně příslušný podle § 11 odst. 1 písm. b) zákona č. 500/2004 Sb., správní řád, ve znění pozdějších předpisů (dále jen správní řád), na základě žádosti, kterou podalo **Město Beroun, Husovo nám. 68, 266 01 Beroun-Centrum, IČ: 00233129, zast. starostkou RNDr. Soňou Chalupovou**, vydává dle § 11 odst. 3 zákona o ochraně ovzduší

souhlasné závazné stanovisko

k umístění a provedení stavby zdrojů znečišťování ovzduší neuvedených v příloze č. 2 zákona o ochraně ovzduší – **2x plynový kotel o celkovém jmenovitém tepelném příkonu do 0,3 MW** na pozemku parc. č. st. 260 a parc. č. 239/1 v katastrálním území **Beroun**.

O d ů v o d n ě n í :

Dne 03.06.2021 požádalo Město Beroun, Husovo nám. 68, 266 01 Beroun-Centrum, IČ: 00233129, zast. starostkou RNDr. Soňou Chalupovou, zast. společností Spektra PRO s.r.o., V Hlinkách 1548, 266 01 Beroun-Město, IČ: 09486429, zast. jednatelem Ing. Martinem Dejdařem, Městský úřad Beroun, odbor životního prostředí jako věcně a místně příslušný správní úřad o vydání závazného stanoviska k umístění a provedení stavby pro výše uvedené zdroje znečišťování ovzduší. Jedná se o závazné stanovisko podle § 11 odst. 3 zákona o ochraně ovzduší. K žádosti byly doloženy tyto údaje: plná moc, technické informace, technická zpráva z 05/2021, koordinační situační výkres v měřítku 1:200 a informace o pozemku. Dva plynové kotle budou umístěny v mateřské školce a budou sloužit jako zdroje tepla pro vytápění nového pavilonu, vytápění místností u západní fasády a vytápění místností u východní fasády.

Po vyhodnocení předložených podkladů žádosti, bylo s ohledem na zájmy ochrany ovzduší vydáno souhlasné závazné stanovisko k umístění a provedení stavby pro zdroje znečišťování ovzduší neuvedené v příloze č. 2 zákona o ochraně ovzduší – **2x plynový kotel o celkovém jmenovitém tepelném příkonu do 0,3 MW** na pozemku parc. č. st. 260 a parc. č. 239/1 v katastrálním území **Beroun**.

Upozornění: provozovatel zdroje znečišťování ovzduší musí dodržovat povinnosti provozovatele stacionárního zdroje vyplývající z § 17 zákona o ochraně ovzduší.

Proti závaznému stanovisku se nelze odvolat. Nezákonné závazné stanovisko lze zrušit nebo změnit v přezkumném řízení, k němuž je příslušný správní orgán nadřízený správnímu orgánu, který závazné stanovisko vydal.

RNDr. Jitka Círoková v.r.
vedoucí odboru životního prostředí

Doručí se (do datové schránky):

Město Beroun, Husovo nám. 68, 266 01 Beroun-Centrum, IČ: 00233129, zast. starostkou RNDr. Soňou Chalupovou, zast. společností **Spektra PRO s.r.o., V Hlinkách 1548, 266 01 Beroun-Město, IČ: 09486429.** zast. jednatelem Ing. Martinem Dejdarem

Za správnost vyhotovení: Kateřina Kejlová

10. 06. 2021

24/5/21

J. Křiváček

DATOVÉ
SCHRÁNKY

Datová schránka: 9znivf3, Spektra PRO spol. s r.o.

Uživatel: Ivana Bidšovská

Přijatá zpráva - Detail zprávy

Předmět: ZS - Beroun, p.č. st. 260, Město Beroun zast. Spektra s.r.o., 2x PK
ID zprávy: 917050317
Typ zprávy: Přijatá datová zpráva
Stav zprávy: Doručená
Datum a čas: 10. 6. 2021 v 12:55:07

Odesílatel: Město Beroun, Husovo nám. 68, 26601 Beroun, CZ
ID schránky: 2gubtq5
Typ schránky: Orgán veřejné moci
Odesílající osoba: Spisová aplikace

Zmocnění: Nezařadeno
Naše čís. jednací: MBE/33341/2021/ZP-RoK
Naše spisová zn.: 01717/2021/ZP/2
Vaše čís. jednací: Nezařadeno
Vaše spisová zn.: Nezařadeno
K rukám: Nezařadeno
Do vlastních rukou: Ne
Zakázáno doručení fiktivně: Ne

Přílohy:

33341-2021_-_Beroun_-_2x_plynovy_kotel_-_
_Mesto_Beroun_zast._Spektra_s.r.o..pdf (288,86 kB)

Události zprávy:

10. 6. 2021 v 10:01:43 EV0: Datová zpráva byla podána.
10. 6. 2021 v 10:01:43 EV5: Datová zpráva byla dodána do datové schránky příjemce. Je-li příjemcem datové zprávy orgán veřejné moci vystupující v postavení orgánu veřejné moci, byla datová zpráva tímto okamžikem doručena.
10. 6. 2021 v 12:55:07 EV12: Přihlásila se pověřená osoba s právem přístupu ke zprávě ve smyslu § 8, odst. 6 zákona č. 300/2008 Sb., v platném znění. Datová zpráva je nyní doručena. Případné dřívější datum doručení fiktivně nebo doručení dodáním do schránky orgánu veřejné moci není dotčeno.

Váš dopis Č.j.:
Ze dne: 23.06.2021
Naše značka: O21070153063
Vyřizuje: Šebková
Tel.: tel.: +420 311 747 137
E-mail: technicka.kancelar@vakberoun.cz
Datum: 15.07.2021

Spektra PRO spol. s r.o.
V Hlinkách č.p. 1548
266 01 Beroun-Město

Věc: Územní nebo stavební řízení – se záměrem napojení domu na vodohospodářské sítě

Název stavby: MŠ Vrchlického č.p. 63, Beroun

Místo stavby: k.ú. Beroun – pozemek st. 260, parc.č. 239/1

Stavebník: Město Beroun, Beroun-Centrum, Husovo nám., č.p. 68, 266 01

Předložené podklady: Žádost o vyjádření, PD ÚR a SP (Ing. M. Dejdar v 05/2021)

Popis stavby: Návrh stavebních úprav a přístavby mateřské školy v ul. Vrchlického na pozemku st. 290 a parc.č. 239/1 v k.ú. Beroun zahrnující dispoziční a stavební úpravy, přístavbu nového pavilonu a výměnu vnitřních rozvodů všech trubních a kabelových médií, kromě provozu kuchyně, která již po rekonstrukci je. Všechny přípojky IS jsou stávající. Účel úprav je mimo jiné zvýšit stávající kapacitu školky ze 70 dětí (+ 6 zaměstnanců) nově na 75 dětí (+ 8 zaměstnanců). Splaškové vody jsou odváděny stávající kanalizační přípojkou DN 200 mm, do které budou napojeny i odpadní vody z nové přístavby. Zásobování pitnou vodou je řešeno z veřejného vodovodu stávající vodovodní přípojkou, která má fakturační vodoměr ve sklepě, z přípojky bude zásobena pitnou vodou i nová přístavba. Předpokládaná bilance pitné vody: 1 693 m³/rok.

Likvidace dešťových vod: Uliční svody ze stávající budovy budou svedeny do jednotné kanalizace. Dvorní část střechy a střecha přístavby bude odvedena do akumulací jímky a využívána pro závlivku, přepad do vsaku.

Jako provozovatel vodovodu a jednotné kanalizace pro veřejnou potřebu v Berouně sdělujeme, že konkr. na pozemku parc. č. 239/1 a st. 260 v k.ú. Beroun naše společnost nevlastní ani neprovozuje žádná vodohospodářská zařízení. Objekt MŠ č.p. 63 v Berouně je napojen na vodovod a jednotnou kanalizaci pro veřejnou potřebu stávajícími přípojkami, naše společnost u č.p. 63 eviduje vodné a stočné.

Souhlasíme s umístěním a povolením výše uvedené stavby při splnění následujících podmínek:

1. Je nutné zabránit poškození stávající fakturační vodoměrné sestavy. Odběratel pitné vody z vodovodu je povinen chránit vodoměr před poškozením a jakýkoliv zásah do vodoměru bez souhlasu provozovatele je nepřipustný.
2. Manipulaci s vodoměrnou sestavou může provést pouze naše společnost, na základě vyplněného objednávkového listu.
3. Splaškovou kanalizační přípojkou nelze vypouštět „Biologicky rozložitelný odpad z kuchyní a stravoven“, ani přeměněný a zpracovaný v drtičkách kuchyňských odpadů.
4. Dešťové vody budou likvidovány v souladu s ověřenou situací, tj. částečně budou odtékat do jednotné kanalizace, částečně budou likvidovány na vlastním pozemku.
5. Vzhledem k možnosti vzduší ve stokové síti a zabránění vniknutí hlodavců doporučujeme na kanalizační přípojce osadit zpětnou klapku v místě revizní šachty nebo čistícího kusu.
6. Odběr pitné vody a odvádění odpadních vod musí být v souladu se smlouvou s naší společností. Při změně smluvních podmínek, kontaktujte naše zákaznické centrum Beroun (kontakt: tel. 311 747 111).

Dále sdělujeme:

- Případnou manipulaci s vodoměrnou sestavou, vytyčení našich sítí si objednejte u našeho provozu Berounsko (Petr Tomsa, tel. 311 747 125, petr.tomsa@vakberoun.cz).

- Základní podmínky pro napojení odběratele na vodovod nebo kanalizaci ve správě VaK Beroun, formuláře objednávek možno získat na www.vakberoun.cz, vakberoun@vakberoun.cz nebo v zákaznických centrech naší společnosti.

Souhlasíme s umístěním a povolením stavebních úprav a přístavby mateřské školy v ul. Vrchlického na pozemku st. 260 a parc.č. 239/1 v k.ú. Beroun při dodržení našich požadavků.



Ing. Roman Badin, MBA
technický ředitel
Vodovody a kanalizace Beroun, a.s.
Mostníkovská 255/3, Beroun-Závodí
266 01 Beroun, www.vakberoun.cz
Tel. 311 747 111, 800 100 663 ☎
IČ: 46356975, DIČ: CZ46356975

Příloha: Mapa_O21070153063.pdf
Ověřená koordinační situace

Platnost tohoto vyjádření je jeden rok ode dne jeho vystavení.

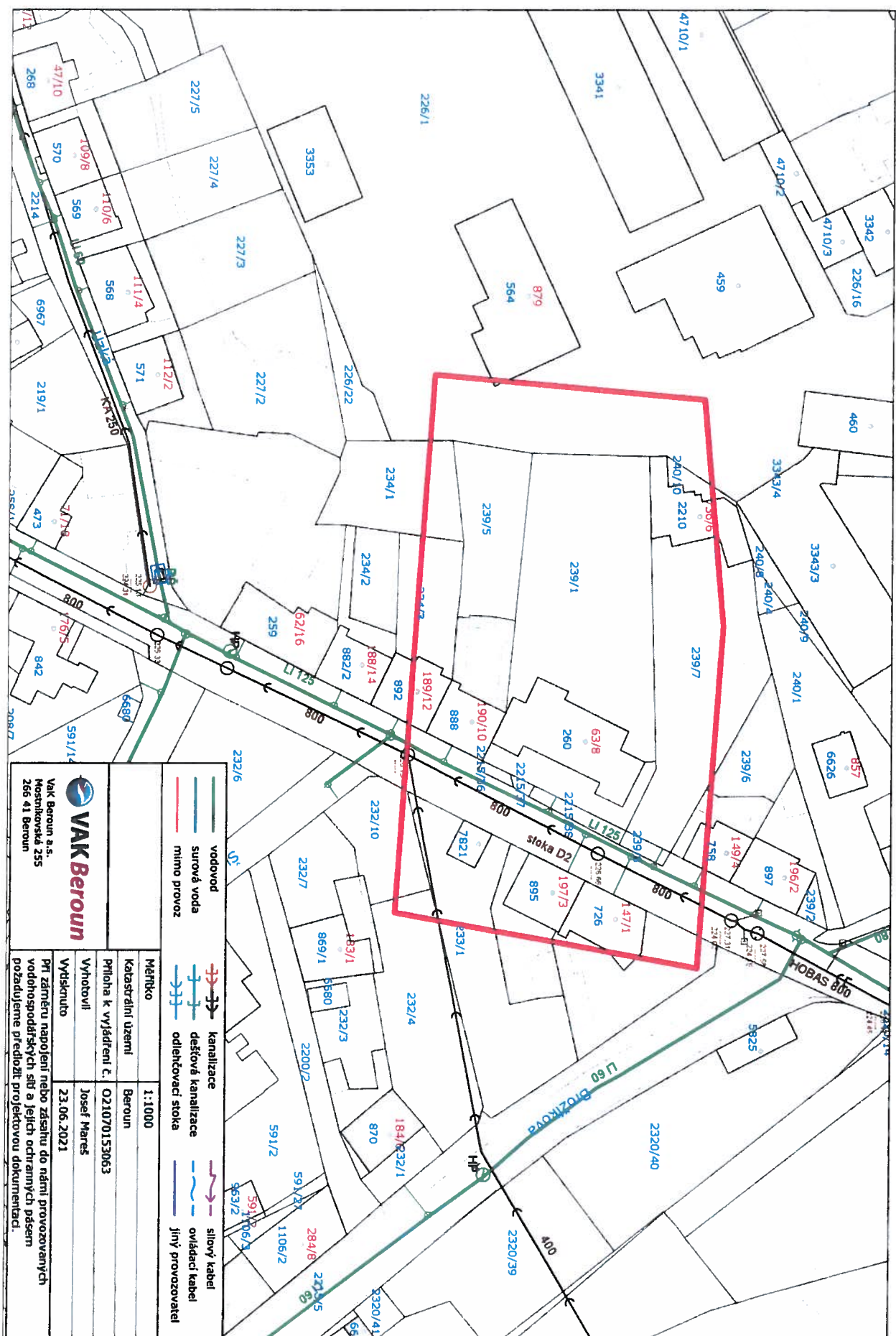

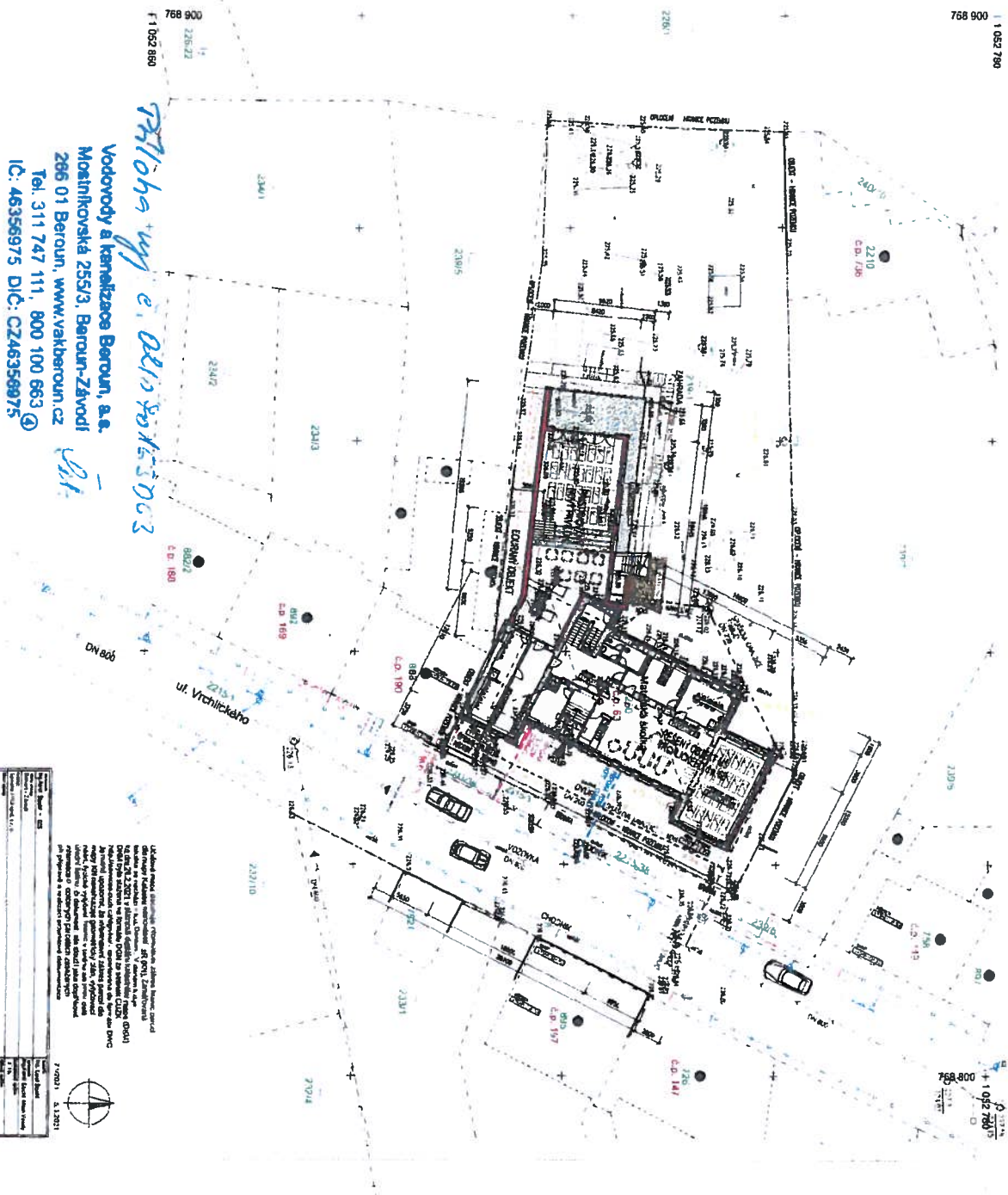

Model: <u>Beroun - ZAVODI-M</u> Manufacturer: <u>Průhonický a Výchovný ústav</u>	
Serial Number: <u>1</u> Date of Issue: <u>11/1988</u> Date of Expiry: <u>11/1998</u>	Issued By: <u>1</u> Issued For: <u>1</u> Issued To: <u>1</u> Issued By: <u>1</u> Issued For: <u>1</u> Issued To: <u>1</u>

Učelom našej štúdie bolo zistiť, či existujú vzťahy medzi úrovňou rizikového faktora, ktorým je vek, a výskytom choroby. Vek bol rozdelený na skupiny podľa vekových skupín: 14 až 24, 25 až 34, 35 až 44, 45 až 54, 55 až 64, 65 až 74, 75 a starších. V tabuľke 1 sú uvedené výsledky výskumu. V tabuľke 1 sú uvedené výsledky výskumu. V tabuľke 1 sú uvedené výsledky výskumu.



POZNÁMKA:

- LEGENDA:**

LEGENDA:

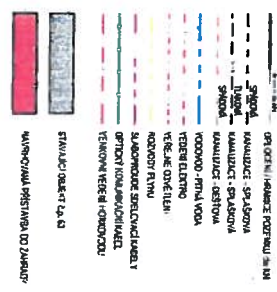

ZÁKLADNÍ VÝŠKA $\pm 0,000 = 226,750$

[illegible]

Opt.

e) odběr elektřiny bude měřen měřicím zařízením PDS

6) Jestliže se údaje uvedené v odstavci 1) až 5) liší od údajů uvedených v Žádosti nebo v TPP, platí údaje uvedené v odstavci 1) až 5).

7) Termín připojení

Odběrné zařízení bude připojeno k distribuční soustavě nejdéle do pěti pracovních dnů, kdy Zákazník:

- a) splnil podmínky TPP určené pro připojení a splnění těchto podmínek písemně oznámil PDS spolu s předložením dokladů uvedených v TPP (dále jen „Podmínky připojení“), a
- b) zaplatil Podíl na nákladech dle čl. V. v plné výši, s umožněním distribuce za podmínek stanovených příslušným právním předpisem.

IV. PRÁVA A POVINNOSTI SMLUVNÍCH STRAN

1) Zákazník je povinen:

- a) plnit podmínky pro připojení odběrného zařízení uvedené v této smlouvě, v Pravidlech provozování distribuční soustavy [dále jen „PPDS“] nebo v Připojovacích podmínkách pro příslušnou napěťovou hladinu [dále jen „PP“] a poskytnout PDS potřebnou součinnost pro připojení odběrného zařízení,
- b) provádět opatření zamezující vlivům zpětného působení na kvalitu dodávané elektřiny v neprospěch ostatních účastníků trhu s elektřinou, zejména vybavit odběrné zařízení dostupnými technickými prostředky k omezení těchto vlivů, a používat k odběru elektřiny zařízení, která neohrožují život, zdraví nebo majetek,
- c) udržovat odběrné zařízení ve stavu, který odpovídá právním předpisům, technickým normám a PPDS, plnit pokyny výrobce zařízení používaného k odběru,
- d) upravit odběrné místo pro instalaci měřicího zařízení a v tomto stavu jej udržovat a umožnit PDS nebo jím pověřeným osobám přístup k měřicímu zařízení PDS a k neměřeným částem odběrného elektrického zařízení za účelem provedení kontroly, odečtu, údržby, výměny či odebrání měřicího zařízení, a
- e) jestliže k omezení nebo přerušení dodávky elektřiny došlo z důvodu na straně Zákazníka, nahradit PDS náklady spojené s obnovením dodávky elektřiny, nestanovili právní předpis jinak.

2) Zákazník (je-li spotřebitel dle § 419 OZ) žádá, aby PDS připojil odběrné zařízení, resp. aby započal s plněním svého závazku dle této smlouvy ještě před uplynutím lhůty pro odstoupení od smlouvy dle čl. VI. odst. 4) této smlouvy, a to ve smyslu § 1823 OZ.

3) PDS je povinen:

- a) připojit odběrné zařízení a zajistit Zákazníkovi dohodnutý zvýšený rezervovaný příkon, pokud má Zákazník souhlas vlastníka dotčené nemovitosti k uzavření této smlouvy, v případě, že není jejím vlastníkem a splnil podmínky stanovené touto smlouvou,
- b) není-li do dne připojení odběrného zařízení uzavřena smlouva o distribuci, tak bez zbytečného odkladu po připojení odběrného zařízení a po uzavření smlouvy o distribuci elektřiny do odběrného místa, nestanovili právní předpis jinou lhůtu, zajistit instalaci vlastního měřicího zařízení a toto zařízení udržovat a pravidelně ověřovat správnost měření,
- c) informovat Zákazníka o chystané výměně měřicího zařízení s uvedením důvodu a zanechat Zákazníkovi v odběrném místě písemnou zprávu s uvedením stavu elektroměru před a po výměně, a
- d) obnovit za podmínek stanovených v EZ omezenou nebo přerušenou dodávku elektřiny do odběrného místa.

4) PDS je oprávněn omezit nebo přerušit v nezbytném rozsahu dodávku elektřiny Zákazníkovi v případech stanovených v EZ; je-li v odběrném místě připojena výrobní elektřina, je PDS oprávněn tak učinit rovněž v případě, kdy podle EZ změní nebo přeruší dodávku elektřiny z této výroby elektřiny.

5) Zákazník je povinen splnit Podmínky připojení do 25. 12. 2021.

V. PODÍL NA NÁKLADECH

1) Zákazník je povinen zaplatit Podíl na nákladech ve výši 15 000,00 Kč na účet PDS vedený u Komerční banky, a.s., číslo účtu: 35-4544580267/0100, variabilní symbol 3981820190.

2) Alespoň polovinu Podílu na nákladech Zákazník zaplatí do 15 dnů ode dne uzavření této smlouvy a

3) Zbytek Podílu na nákladech zaplatí ve lhůtě uvedené v čl. IV odst. 5). Do zaplacení dlužné částky nemá PDS povinnost Zákazníka dle této smlouvy připojit. Nezaplatí-li Zákazník Podíl na nákladech ani v dodatečné lhůtě jednoho měsíce od uplynutí lhůty k doplacení Podílu na nákladech podle první věty tohoto odstavce 3), připojovací povinnost PDS sjednaná touto smlouvou zaniká a zaniká rovněž i navýšení rezervace příkonu, případně výkonu sjednaná touto smlouvou.

VI. OSTATNÍ UJEDNÁNÍ

1) Tato smlouva je uzavřena a nabývá účinnosti dnem, kdy Zákazník (příjemce návrhu smlouvy) doručí včas PDS (navrhovatel) svůj souhlas s obsahem návrhu smlouvy vyjádřený tím, že Zákazník připojí na návrh smlouvy svůj podpis. Zákazník přijme návrh smlouvy včas, jestliže doručí svůj souhlas PDS ve lhůtě 30 dnů ode dne, kdy mu byl návrh smlouvy doručen, jinak návrh smlouvy

před uzavřením této smlouvy na základě dřívějšího ujednání smluvních stran, není dotčeno toto dřívější ujednání smluvních stran ohledně připojení odběrného zařízení v daném odběrném místě, ledaže je již v daném odběrném místě v souladu s právními předpisy připojen jiný subjekt nebo bezprostředně předcházející připojení Zákazníka zaniklo z jiného důvodu.

8) Změnit smlouvu nebo učinit úkon směřující k jejímu zániku lze pouze písemně. Zákazník bere na vědomí a souhlasí s tím, že PDS může podpis na písemném projevu vůle nahradit mechanickým prostředkem (faksimile).

9) Pokud se kterékoli ujednání smlouvy stane nebo bude shledáno neplatným nebo právně nevymahatelným, nebude to mít vliv na platnost a právní vymahatelnost ostatních ustanovení smlouvy; smluvní strany se zavazují nahradit neplatné nebo právně nevymahatelné ustanovení novým, platným a právně vymahatelným ustanovením s obdobným právním a obchodním smyslem, a to do 30 dnů od výzvy kterékoli ze smluvních stran.

10) Smlouva je vyhotovena ve dvou (2) stejnopisech; po jejím podpisu každá strana obdrží jeden (1) stejnopis.

11) Smluvní strany prohlašují, že obsah smlouvy je výrazem jejich pravé a svobodné vůle.

Příloha č. 1: Technické podmínky připojení č. 4121820190.

ZA ZÁKAZNÍKA

Mateřská škola Pod Homolkou

vz. Mgr. Jitka Haklová
ředitelka MŠ

ZA PDS

ČEZ Distribuce, a. s.

Tibor Brezina
Vedoucí oddělení Regionální obsluha



25. 6. 2021
V Plzni

DATUM A MÍSTO PODPIS

DATUM A MÍSTO

PODPIS

1. 7. 2021 *Jitka Haklová*
v. 2.

Technické podmínky připojení (TPP) k žádosti o připojení číslo: č. 4121820190

- umístění zařízení: Vrchlického 63/8, 266 01 Beroun
- číslo místa spotřeby: 0001240467
- číslo odběrného místa: 0003438612
- EAN: pro data spotřeby 859182400601193519

- místo připojení k distribuční soustavě – odběrné místo: HDS kabelová
- hranice vlastnictví: Pojistkové spodky v HDS
- spínací prvek sloužící k odpojení odběrného zařízení od distribuční soustavy: Pojistky nn v HDS

- napětová hladina: 0,4 kV (NN)
- způsob připojení: 3 (počet fází)
- hodnota jističe před elektroměrem: 3 x 50,0 A; vypínací charakteristika: B
- charakter odběru: T1

Spotřebič	Původní [kW]	Celkem požadovaný [kW]	Celkem povolený [kW]
Ostatní spotřebiče	12,000	42,000	42,000
Osvětlení	0,000	2,000	2,000

Pro připojení zařízení dle výše uvedené specifikace provede žadatel nutné úpravy na své náklady v rozsahu

Elektronický rozvaděč bude v provedení dle platných přípojevacích. Odběr bude připojen ze stávajícího napájecího bodu ČEZ Distribuce, a.s. v souladu s přípojevacími podmínkami nn.

- umistění měřicího zařízení: fasáda
- přístupnost měřicího zařízení: přístupné
- typ měření: C
- odběr elektřiny bude měřen měřicím zařízením PDS

Fakturační měření bude provedeno jako přímé. Elektroměrová souprava bude umístěna v samostatném rozvaděči nebo skříní měření upravené k zaplombování tak, aby byl zajištěn přístup pověřeným osobám PDS za účelem provádění kontroly, odečtu, údržby, výměny či odebrání měřicího zařízení. Měření musí být provedeno v souladu s příslušnými právními předpisy, především s Vyhl. č. 359/2020 Sb., PPDS a Pripojovacími podmínkami nn pro osazení měřicích zařízení v odběrných místech napojených z distribuční sítě nízkého napětí.

Nové budované zařízení a elektrická instalace, a provedení a umístění měřícího zařízení odběrného místa musí být v souladu s platnými ČSN, s „Pravidly provozování distribuční soustavy“, „Přípojevacími podmínkami PDS“, Podmínkami distribuce elektřiny. Tyto dokumenty jsou k dispozici na www.cezdistribuce.cz.

- Uzavřená smlouva o připojení SoP (byla-li dříve uzavřena) nebo vyplněný formulář žádosti o její uzavření a doklad o uhrazení plateb ze smlouvy o připojení vyplývajících.

- Zpráva o výchozí revizi elektrického zařízení v OM/výrobní a případně dalšího elektrického zařízení nově uváděného do provozu, bez kterého nelze provést připojení k síti PDS

[illegible]

hlavní účetní

SMLOUVA O PŘIPOJENÍ ODBĚRNÉHO ELEKTRICKÉHO ZAŘÍZENÍ K DISTRIBUČNÍ SOUSTAVĚ DO NAPĚTOVÉ HLADINY 0,4 kV (NN)
ČÍSLO: 21_SOP_01_4121820190

PROVOZOVATEL DISTRIBUČNÍ SOUSTAVY (dále jen PDS)

ČEZ Distribuce, a. s. Děčín, Děčín IV – Podmokly, Teplická 874/8, PSČ 405 02 | IČ 24729035 | DIČ CZ 24729035 | zapsána v obchodním rejstříku vedeném Krajským soudem v Ústí nad Labem, oddíl B, vložka 2145 | licence na distribuci elektřiny č. 121015583 | registrační číslo u OTE: 715 | info@cezdistribuce.cz | www.cezdistribuce.cz | Kontaktní bezplatná linka ČEZ Distribuce: 800 850 860 (hlášení poruch, distribuční požadavky, informace) | adresa pro doručování: ČEZ Distribuce, a. s., Plzeň, Guldenerova 2577/19, PSČ 326 00 | na základě pověření ze dne 23. 1. 2015 zastupuje Tibor Brezina, pozice: Vedoucí oddělení Regionální obsluha

ZÁKAZNÍK (dále jen Zákazník)

OBCHODNÍ FIRMA / NÁZEV Mateřská škola Pod Homolkou
 IČ 00498653 DIČ CZ00498653
 ADRESA MÍSTA TRVALÉHO POBYTU / SÍDLA SPOLEČNOSTI
 ULICE Pod Homolkou Č. P. / Č. O. 1601 PSČ 266 01
 OBEC Beroun MÍSTNÍ ČÁST Beroun-Město
 ZÁPIS V OR / ŽR, ODDÍL, VLOŽKA Č. Zapsáno v obch rejstř.
 ZASTOUPENÍ vz. Mgr. Jitka Haklová, ředitelka MŠ
 TELEFON 602158181 FAX
 E-MAIL martin.dejdar@spektrapro.cz

I. ÚVODNÍ USTANOVENÍ

Tato smlouva je uzavřena podle § 1746 odst. 2 zákona č. 89/2012 Sb., občanský zákoník (dále jen „OZ“) a v souladu s ust § 50 odst. 3 zákona č. 458/2000 Sb., o podmínkách podnikání a o výkonu státní správy v energetických odvětvích a o změně některých zákonů, energetický zákon, ve znění pozdějších předpisů (dále jen „EZ“), a jeho prováděcími předpisy, zejména vyhláškou o podmínkách připojení k elektrizační soustavě, ve znění pozdějších předpisů (dále jen „Vyhláška o připojení“)

II. PŘEDMĚT SMLOUVY

Předmětem této smlouvy je závazek PDS připojit odběrné elektrické zařízení Zákazníka specifikované v čl. III. (dále jen „odběrné zařízení“) k distribuční soustavě PDS a zajistit Zákazníkovi dohodnutý zvýšený rezervovaný příkon, a to v návaznosti na žádost Zákazníka o připojení odběrného zařízení k distribuční soustavě č. **4121820190**, doručenou PDS dne **21. 6. 2021** (dále jen „Žádost o připojení“), a závazek Zákazníka uhradit PDS podíl na oprávněných nákladech spojených s připojením a se zajištěním požadovaného zvýšení rezervovaného příkonu stanovený Vyhláškou o připojení (dále jen „Podíl na nákladech“)

III. PODMÍNKY PŘIPOJENÍ ODBĚRNÉHO ZAŘÍZENÍ V ODBĚRNÉM MÍSTĚ

- 1) Specifikace odběrného místa
 - a) adresa odběrného místa: Vrchlického 63/8, Beroun, 266 01
 - b) číslo odběrného místa: 0003438612
 - c) EAN: 859182400601193519
 - d) technické podmínky připojení číslo: 4121820190 uvedené v Příloze č. 1 této smlouvy (dále jen „TPP“)
- 2) Technické údaje odběrného zařízení
 - a) způsob připojení (počet fází): 3
 - b) hodnota jističe před elektroměrem: 3 x 50,0 A
 - c) vypínací charakteristika: B
 - d) napěťová hladina: 0,4 kV (NN)
 - e) charakter odběru: T1
- 3) Připojované elektrické spotřebiče v odběrném zařízení

SPOTŘEBIČE	PŘÍKON CELKEM [kW]	SPOTŘEBIČE	PŘÍKON CELKEM [kW]
Ostatní spotřebiče	42,000	Osvětlení	2,000

- 4) Místo připojení odběrného místa k distribuční soustavě - hranice vlastnictví
 - a) místo připojení: HDS kabelová
 - b) hranice vlastnictví: Pojistkové spodky v HDS
 - c) spínací prvek k odpojení odběrného místa: Pojistky nn v HDS

- 5) Způsob a provedení měření elektřiny
 - a) umístění měřicích zařízení (měřicí místo): fasáda
 - b) přístupnost měřicího zařízení: přístupné
 - c) typ měření: C
 - d) převod měřicích transformátorů proudu (jsou-li instalovány): ; vlastníkem měřicích transformátorů proudu (jsou-li instalovány) je Zákazník

Otočte prosím





naše značka
5002409626
vyřizuje
Helena Uhlíková
datum
20.07.2021

Spektra PRO spol. s r.o.
V Hlinkách 1548
26601 Beroun

Věc:
MŠ VRCHLICKÉHO č.p. 63, Beroun
K.ú. - p.č.: Beroun-pouze parc.č. 239/1 a 260

Stavebník: Město Beroun, Husovo nám. 68, 26601 Beroun
Účel stanoviska: Povolení stavby - stavební režim (ÚR+SP)
GasNet, s.r.o., jako provozovatel distribuční soustavy (PDS) a technické infrastruktury, zastoupený GasNet Služby, s.r.o., vydává toto stanovisko:

V ZÁJMOVÉM ÚZEMÍ STAVBY SE NACHÁZÍ TATO PLYNÁRENSKÁ ZAŘÍZENÍ A PLYNOVODNÍ PŘÍPOJKY :

- plynovod STL PE d 50 + STL plynovodní přípojky

Předmětem stavby je rozšíření stavebního objektu stávající MŠ a výměna areálových přípojek IS ve stávajících trasách.

Při realizaci stavby požadujeme respektovat ČSN 736005.
V ochranném pásmu plynovodů a přípojek (1+1 m) budou veškeré práce prováděny výhradně ručním způsobem.
Veškeré stavební práce musí být vykonávány tak, aby v žádném případě nenarušily bezpečný provoz uvedených plynárenských zařízení a plynovodních přípojek.

Stavební činnost nesmí přesáhnout hranice pozemků p.č. 239/1 a 260 v k.ú. Beroun. V případě změny je nutné si vyžádat samostatné stanovisko.

V rozsahu této stavby souhlasíme s povolením stavby dle zákona 183/2006 Sb. ve znění pozdějších předpisů. Tento souhlas platí pro územní řízení, řízení o územním souhlasu, veřejnoprávní smlouvy pro umístění stavby, zjednodušené územní řízení, ohlášení, stavební řízení, společné územní a stavební řízení, veřejnoprávní smlouvu o provedení stavby nebo oznámení stavebního záměru s certifikátem autorizovaného inspektora.

V zájmovém území se mohou nacházet plynárenská zařízení jiných vlastníků či správců, případně i dlouhodobě nefunkční/neprovozovaná plynárenská zařízení bez dostupných informací o jejich poloze a vlastnictví.

Plynárenská zařízení a plynovodní přípojky (dále jen PZ) jsou dle ust. § 2925 zákona č. 89/2012 Sb., občanského zákoníku, provozovány jako zařízení zvláště nebezpečná a z tohoto důvodu jsou chráněna ochranným pásmem dle zákona č. 458/2000 Sb. ve znění pozdějších předpisů.

Rozsah ochranného pásma je stanoven v zákoně 458/2000 Sb. ve znění pozdějších předpisů.

GasNet Služby, s.r.o.
Plynárenská 499/1 · Zábřovice · 602 00 Brno · T 555 90 10 10 · www.gasnet.cz
IČ: 27935311 · DIČ: CZ27935311
Zápis do obchodního rejstříku: Krajský soud v Brně, sp. zn. C 57165, dne 26. 7. 2007
Certificate of Incorporation: Regional Court in Brno, ref. number C 57165, on 26th July 2007

Zákaznická linka GasNet 555 90 10 10, info@gasnet.cz, www.gasnet.cz

Stavební činnosti je možné realizovat pouze při dodržení podmínek stanovených v tomto stanovisku. Nebudou-li tyto podmínky dodrženy, budou stavební činnosti považovány dle § 68 zákona č. 458/2000 Sb. ve znění pozdějších předpisů za činnost bez našeho předchozího souhlasu. Při každé změně projektu nebo stavby (zejména trasy navrhovaných inženýrských sítí) je nutné požádat o nové stanovisko k této změně.

Nedodržení podmínek uvedených v tomto stanovisku zakládá odpovědnost stavebníka za vzniklé škody.

Za stavební činnosti se pro účely tohoto stanoviska považují všechny činnosti prováděné v ochranném pásmu PZ (tzn. bezvýkopové technologie a terénní úpravy) a činnosti mimo ochranné pásmo, pokud by takové činnosti mohly ohrozit bezpečnost a spolehlivost PZ (např. trhací práce, sesuvy půdy, vibrace, apod.).

Případné zřizování stavenišť, skladování materiálů, stavebních strojů apod. bude realizováno mimo ochranné pásmo PZ (není-li ve stanovisku uvedeno jinak).

Při použití nákladních vozidel, stavebních strojů a mechanismů požadujeme zabezpečit případný přejezd přes PZ uložením betonových panelů v místě přejezdu PZ.

PŘI REALIZACI STAVBY BUDOU DODRŽENY TYTO PODMÍNKY PRO PROVÁDĚNÍ STAVEBNÍ ČINNOSTI:

(1) Před zahájením stavební činnosti bude provedeno vytyčení trasy a přesné určení uložení PZ. Vytyčení trasy provede příslušná regionální oblast ZDARMA. Formulář a kontakt naleznete na <https://www.gasnet.cz/cs/ds-vytyceni-pz/>, lze využít QR kód, který je uveden v tomto stanovisku. Při podání žádosti uvede žadatel naši značku (číslo jednací) uvedenou v úvodu tohoto stanoviska a sdělí termín zahájení a ukončení stavby. O provedeném vytyčení trasy bude sepsán protokol. Přesné určení uložení PZ (sondou) je povinen provést stavebník na svůj náklad.
BEZ VYTYČENÍ TRASY A PŘESNÉHO URČENÍ ULOŽENÍ PZ STAVEBNÍKEM NESMÍ BÝT VLASTNÍ STAVEBNÍ ČINNOST ZAHÁJENA. VYTYČENÍ POVAŽUJEME ZA ZAHÁJENÍ STAVEBNÍ ČINNOSTI V OCHRANNÉM A BEZPEČNOSTNÍM PÁSMU PZ. PROTOKOL O VYTYČENÍ MÁ PLATNOST 2 MĚSÍCE.

(2) Stavebník je povinen stavebnímu podnikateli prokazatelně předat kopii tohoto stanoviska. Převzetí kopie stvrdí stavební podnikatel stavebníkovi svým podpisem a zápisem do stavebního deníku. Pracovníci provádějící stavební činnosti budou prokazatelně seznámeni s polohou PZ, rozsahem ochranného pásma a těmito podmínkami.

(3) Bude dodržena mj. ČSN 73 6005, u Hospodářské komory České republiky registrovaných TPG 702 01, TPG 702 04 a TPG 700 03 a zákon č. 458/2000 Sb. ve znění pozdějších předpisů, případně další předpisy související s uvedenou stavbou.

(4) Při provádění stavební činnosti v ochranném pásmu PZ vč. přesného určení uložení PZ je stavebník povinen učinit taková opatření, aby nedošlo k poškození PZ nebo ovlivnění jejich bezpečnosti a spolehlivosti provozu. Nebude použito nevhodného nářadí, zemina bude těžena pouze ručně bez použití pneumatických, elektrických, bateriových a motorových nářadí.

(5) V případě použití bezvýkopových technologií (např. protlaku) bude před zahájením stavební činnosti provedeno úplné obnažení PZ v místě křížení na náklady stavebníka. Technologie musí být navržena tak, aby v místě křížení nebo souběhu s PZ byl dostatečný stranový nebo výškový odstup od PZ, který zajistí nepoškození PZ během prací a to s ohledem na použitou bezvýkopovou technologii a všechny její účinky na okolní terén. V případě, že nemůže být tato podmínka dodržena, nesmí být použita bezvýkopová technologie.

(6) Odkrytá PZ budou v průběhu nebo při přerušení stavební činnosti řádně zabezpečena proti jejich poškození.

(7) Poklopy uzávěrů a ostatních armatur na PZ, vč. hlavních uzávěrů plynu (HUP) na odběrném plynovém zařízení udržovat stále přístupné a funkční po celou dobu trvání stavební činnosti.

(8) Bude zachována hloubka uložení PZ (není-li ve stanovisku uvedeno jinak).

(9) Stavebník je povinen neprodleně oznámit každé i sebemenší poškození PZ (vč. drobných vrypů do PE potrubí, poškození izolace, signalizačního vodiče, výstražné fólie, markeru atd.) na telefon 1239.

(10) Před provedením zásypu výkopu a v průběhu stavby bude provedena kontrola dodržení podmínek stanovených pro stavební činnosti v ochranném pásmu PZ. Povinnost kontroly se vztahuje i na PZ, která nebyla odhalena. Kontrolu provede příslušná regionální oblast (formulář a kontakt naleznete na <https://www.gasnet.cz/cs/ds-vytyceni-pz/>, lze využít QR kód, který je uveden v tomto stanovisku). Při žádosti uvede žadatel naši značku (číslo jednací) uvedenou v úvodu tohoto stanoviska. Kontrolu je třeba objednat min. 5 dnů předem.
Předmětem kontroly je také ověření dodržení stanovené odstupové vzdálenosti staveb, které byly povoleny v ochranném a bezpečnostním pásmu PZ.

(11) O provedené kontrole bude sepsán protokol. Bez provedené kontroly nesmí být PZ zasypána. Stavebník je povinen na základě výzvy provozovatele PZ, nebo jeho zástupce doložit průkaznou dokumentaci o nepoškození PZ během výstavby nebo provést na své náklady kontrolní sondy v místě styku stavby s PZ.

(12) PZ budou po kontrole řádně podsypána a obsypána těženým pískem, bude provedeno zhutnění a bude osazena výstražná fólie žluté barvy, vše v souladu s u Hospodářské komory České republiky registrovaných TPG 702 01 a TPG 702 04.

(13) Neprodleně po skončení stavební činnosti budou řádně osazeny všechny poklopy a nadzemní prvky PZ.

(14) Pokud stavebník nedodrží podmínky stanovené tímto stanoviskem bude činnost stavebníka vyhodnocena provozovatelem PZ jako narušení ochranného nebo bezpečnostního pásma PZ a budou z toho vyvozeny příslušné důsledky.

Platí pouze pro území vyznačené v příloze tohoto stanoviska a to 24 měsíců ode dne jeho vydání.

V případě dotčení pozemku v majetku společnosti GasNet, s.r.o. je třeba dále projednat smluvní vztah k tomuto pozemku. Kontakt na projednání naleznete na adrese www.gasnet.cz/cs/kontaktni-system/, činnost Smluvní vztahy - pozemky a budovy plynárenských zařízení.

Za správnost a úplnost dokumentace předložené s žádostí včetně jejího souladu s platnými předpisy plně zodpovídá její zpracovatel. Stanovisko nenahrazuje případná další stanoviska k jiným částem stavby.

V případě další korespondence nebo jednání (např. změna stavby) uvádějte naši značku - 5002409626 a datum tohoto stanoviska. Kontakty jsou k dispozici na <https://www.gasnet.cz/cs/kontaktni-system/>.

UHLIKOVÁ

GasNet, s.r.o.
zastoupená společností GasNet Služby, s.r.o., IČ 27935311
Helena Uhlíková
Technik externích požadavků-Čechy
Oddělení zpracování ext. požadavků-Čechy
HELENA.UHLIKOVA@GASNET.CZ



Zažádejte o vytyčení

Přílohy: Orientační zakres plynárenského zařízení, Orientační zakres plynárenského zařízení, Ověřená příloha žadatele

Příloha: Orientační zakres plynárenského zařízení. Tato příloha je nedílnou součástí stanoviska č. 5002409626 ze dne 20.07.2021.

Provozovatel DS: GasNet, s.r.o.; Stavebník: Město Beroun, Husovo nám. 68, 26601 Beroun. K.ú.: Beroun-pouze parc.č. 239/1 a 260.

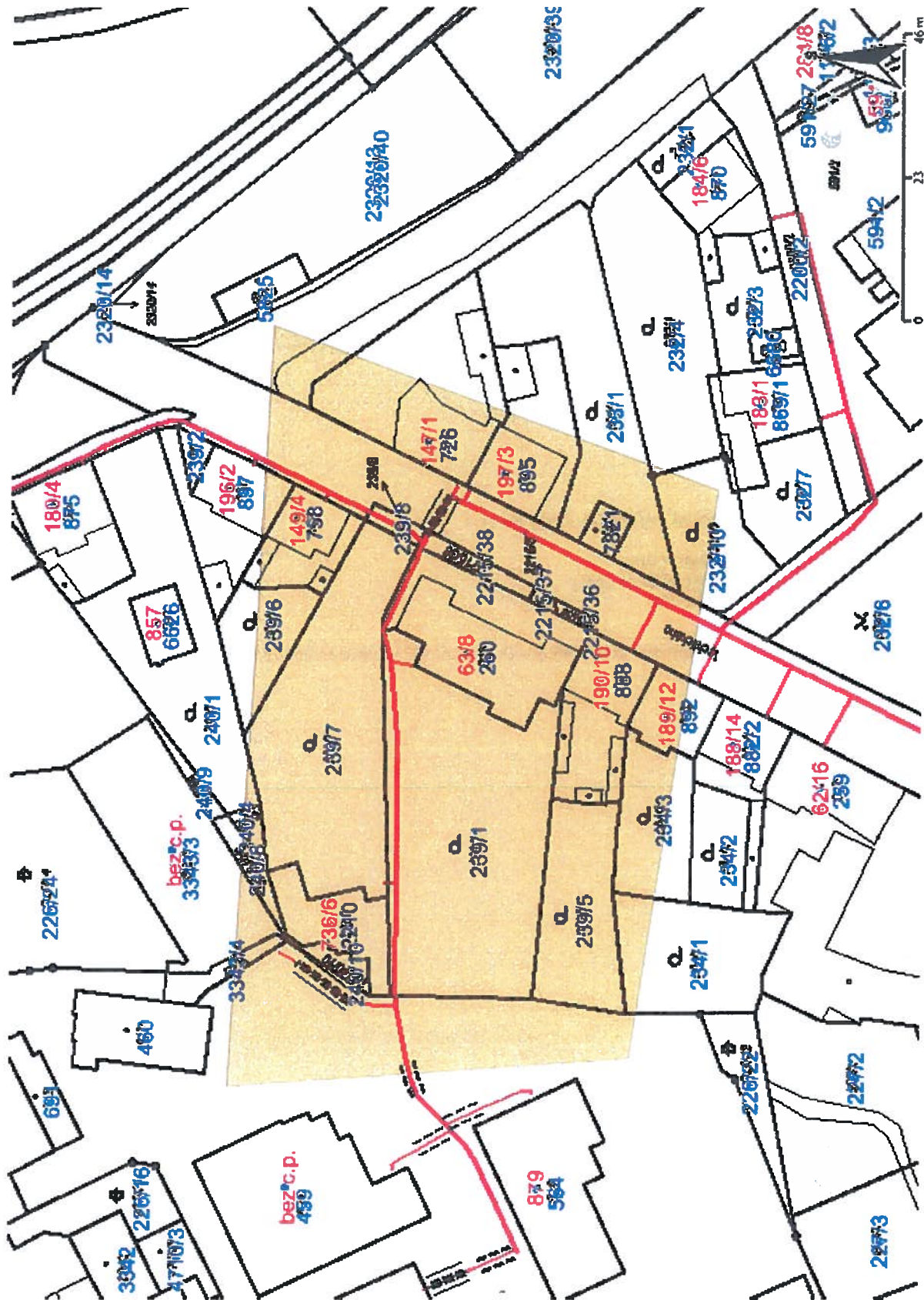

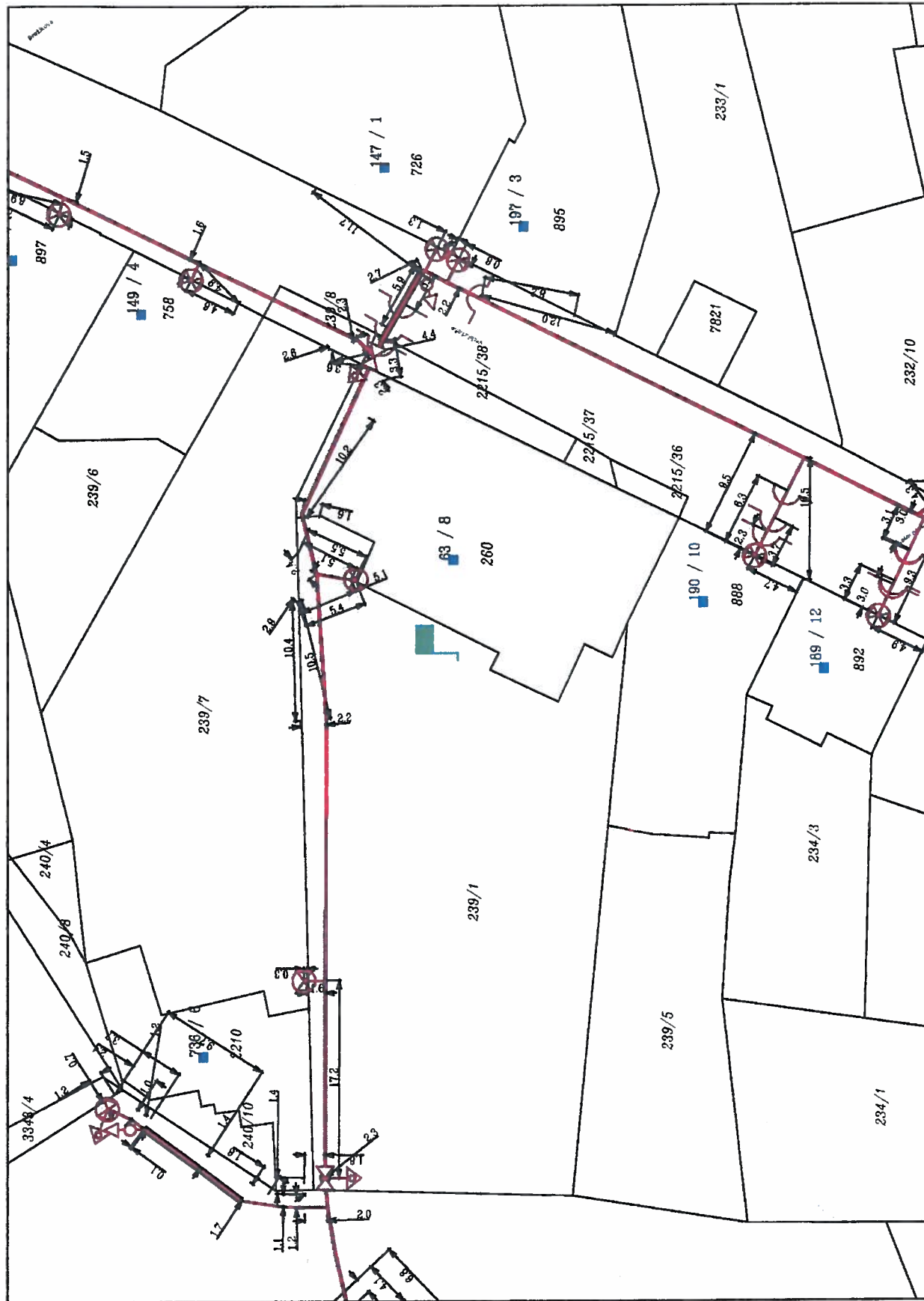

Legenda:

linie	plynovodu
NTL	
STL	
VTL	
WVTL	
nefunkční	
plánovaná	
stavba před	
realizací	
ve výstavbě,	
neuvedeno do	
provozu	
regulační stanice	
ochranné	
zařízení	
kabel	
elektrořídí	
kabel protikorozi	
ochrany	
anodové	
uzemnění	
stanice katodové	
ochrany	
pásmo vlivu	
anodového	
uzemnění SKAO	
neplynovodní	
zařízení (linie/	
bod)	

